Tenda

sua próxima conquista

Book de Investimento

Regional: CPS

Projeto: Chácaras Morumbi

Data Comitê: 23/06/2025

Comitê Digital 17/06/2025

Nome	Chácaras Morumbi - Investimento	Observação - Chácaras Morumbi
Andre Luis Menegazzo Padilha	Aprovado	ok
Alexandre Regis de Oliveira	Aprovado	Ok
Renan Barbosa Sanches	Discutir em Comitê	O projeto tem mais do que o mínimo exigido de vagas? Não temos mix de varanda? Não poderíamos retirar algumas para melhorar o lazer adicionando piscina por exemplo?
Alejandro Octavio Abiusi	Aprovado	ok
Fabricio Quesiti Arrivabene	Discutir em Comitê	Preocupação com VSO (7 projetos na praça).
Luiz Mauricio de Garcia Paula	Discutir em Comitê	não consegui conciliar toda a diferença entre o valor das 27 unidades de permuta (R$6 milhões) e o valor total atribuído ao terreno (R$9 milhões)?
Amanda da Silva Bezerra	Aprovado	Ok
Rodrigo Osmo	Discutir em Comitê	(1) Qual é nossa tese para o Parque Quaresmeira estar performando um VSO inferior ao projeto equivalente da MRV?

Questionamentos – Fabrício Arrivabene

"Preocupação com VSO (7 projetos na praça)."

Versão anterior do book não estava com a revisão do replanejamento de sequenciamento do landbank que apresenta loteamentos em aprovação com mudanças de datas. A versão atual foi ajustada (slide 28) e indica o projeto em linha com o potencial teórico da mancha calculado por IM.

Questionamentos – Luiz Mauricio

"Não consegui conciliar toda a diferença entre o valor das 27 unidades de permuta (R$6 milhões) e o valor total atribuído ao terreno (R$9 milhões)."

Para aprovação via COHAB, é necessária a doação de 2% das unidades totais como contrapartida; neste empreendimento são 12 unidades de contrapartida (R$ 2,78MM) – no modelo da viabilidade de Campinas esta doação entra como custo de terreno em permuta física - além das 27 unidades em permuta física referente ao terreno.

Descrição	UH	Pagamento total
Pgto. Terreno	27	6.379.218
COHAB	12	2.778.550
TOTAL	**39**	**9.157.768**

Valor unidades no contrato (referência): R$220K
Valor unidades Viabilidade Financeira: R$236K

Questionamentos – Renan Barbosa Sanches

“O projeto tem mais do que o mínimo exigido de vagas? Não temos mix de varanda? Não poderíamos retirar algumas para melhorar o lazer adicionando piscina por exemplo?”

Sim. O projeto possui um percentual maior de vagas porque atingimos o Coeficiente de aproveitamento (CA) máximo (AP desenvolvido com CA 1,6X) o que permitiu mais vagas.
Reavaliaremos os atributos na fase de desenvolvimento, pois com a simulação da nova tipologia (maior gabarito e PPs), teremos redução de uma torre (sem perda de unidades) e provável liberação de área de implantação.

Questionamentos – Rodrigo Osmo

“(1) Qual é nossa tese para o Parque Quaresmeiras estar performando um VSO inferior ao projeto equivalente da MRV?”

"Retomamos a operação em Campinas em 2025 com a abertura de um PDV 100% EV e com estrutura de Tenda Vendas. Considerando termos apenas um projeto em comercialização na praça optamos por não estruturar a equipe com CLTs.
Em março de 2025, as vendas do Módulo II foram temporariamente bloqueadas devido à mudança no sistema construtivo, o que exigiu a recontratação junto à CEF. Com isso, foi necessário realizar as trocas das unidades vendidas do módulo II para o módulo I, reduzindo nosso estoque de unidades sem vaga e limitando a possibilidade de maiores volumes de venda. A liberação do Módulo II está prevista para julho.
Em contraponto MRV é o maior player de MCMV em Campinas e conta com uma super estrutura."

One Page – Chácaras Morumbi

Cidade	Campinas	**Mancha de demanda**	CPS - CP - Campinas
Regional	CPS	**Cluster MPR**	2 - Amarelo
Cenário de Aprovação	Aprovação	**Tipo de Aprovação**	Consolidado
Fase Anterior	N/A		
Tipo de Comitê	Investimento	**Versão da VF**	Versão 1.0: Jun

Unidades (% Vagas)	585 (68%)	**CA Máx | Proj**	1,6 | 1,6
Tipologia	F2E - Concreto	**Escritura**	nov-27
Fases	1 fases	**Lçto | Duração (m)**	dez/27 | 25

Valor Líquido do Terreno (% VGV)	9.158 (6,8%)	**Un. Perm. Fís (% Ter)**	39 (100,0%)
Cash (Correção)	0 (Sim)	**%VGV Perm Fin Líquida (% Ter)**	0,0% (0,0%)
Valor R$/m²	629	**VAR (%VGV)**	000 (0,0%)

Custo Construção (%VGV)	62.152 (45,9%)	**Indireto Unit.**	18.873
Prazo da Obra (meses)	19	**Torre Unit.**	59.637
Custo Total Unit. | Corrigido (LPU):	106.243 | 105.631 (91)	**Infra Unit.**	14.403
Início de Obra	jun-28	**Fundação Unit.**	7.547

Preço Nominal Unit.	231.351	**VSO**	30
Preço Raso Unit.	207.587	**Referência**	Vision
Avaliação Unit.	240.720	**Renda (% em RET 1%)**	3.238 (34,0%)

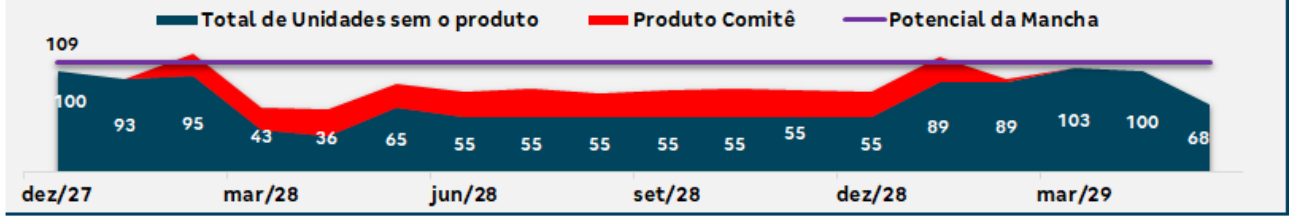

LI (Régua):	**20,1% (20,0%)**	**Margem Bruta Econômica:**	38,0%
LI Resiliência:	12,9% (N/A)	**Margem Rasa Econômica:**	30,6%
Margem Bruta REF:	41,7%	**Margem Contribuição Econômica:**	27,2%
Margem Rasa REF:	**35,0%**	**Exposição (% VGV):**	16.666 (11,0%)
TIR:	125,2%	**VGV Total:**	135.469
Payback Contingente (21 m) :	**19 m/ (-2 m)**	**Ger. Caixa 12 meses (R$):**	-
Payback Consolidado:	19	**Ger. Caixa 24 meses (R$):**	-

Destaques

[1] Produto: Terreno de 14.553 m², com 585 UH divididas em 3 torres (14PP/12PP/14PP e T+14/T+13/T+14) e 375 vagas de garagem comercializáveis. Mesmo cluster e região similar ao empreendimento em andamento na regional (Portal dos Quaresmeiras), porém melhor situada, devido à maior proximidade ao shopping e estações do BRT, .
Para esse estudo foi considerado o aproveitamento pleno do C.A., ou seja, 1,6 máximos.

Cenário	Área líq. Terreno	C.A. Máx.	UH	Área Computável	C.A. Atingido
Atual	14.553,74	1,60	585	22.734,22	1,56

[2] Nova tipologia: A Regional está na fase final de desenvolvimento de uma nova tipologia mas otimizada. Considerando os estudos realizados até o momento, estima-se um **upside** de aproximadamente **10% no número de unidades** deste empreendimento, o que resultaria em um acréscimo estimado de **58 unidades habitacionais (UH)**, totalizando 643 UH.

[3] Aquisição terreno: 27 unidades fixas a serem construídas no local com vaga de garagem. Valor fiscal: R$5.940.000,00 (R$220.000,00/UH).
Foi acordado que esse número de unidades é fixo, o proprietário não participará nos ganhos do projeto. Em assinatura pelos vendedores do aditamento do contrato validando aquisição pelo espólio e prorrogação de prazo que contemplara aprovação do loteamento - **adotamos a assinatura do aditamento como condição para baixa do terreno para Landbank.**
[4] Possíveis ganhos:
(1) Consideramos em viabilidade verba de R$600.000,00 para conclusão de estudos e descontaminação da área. De acordo com consultor especializado, há grande probabilidade da área não estar contaminada e economizarmos esse valor.
(2) O valor de infraestrutura prevê a execução da rua desde a avenida até a testada do terreno (~605 m). A MRV possui dois terrenos no caminho e terá que executar até a testada dos respectivos terrenos (~246 m). Ou seja, o valor de infraestrutura poderá ser reduzido.
[5] Legalização: Realizaremos piloto para o cadastramento de gleba e análise conceitual simultaneamente. Hoje, a análise só se inicia após a conclusão do cadastramento. Teremos a oportunidade de testar um novo procedimento municipal para ganho de agilidade e otimização dos processos/prazos.

- Pareceres
- Análise da Mancha e Implantação
- Prospecção
- Operações
- Inteligência de Mercado
- Financeiro

Farol – Pareceres

Área	Riscos Associados	Parecer	Criticidade
Jurídico	Muito embora não tenham sido identificados até o momento indícios de desconsideração da personalidade jurídica das empresas de Miquel; e caso eventuais débitos recaiam sobre o patrimônio de Miquel, foi incluída como condição contratual a possibilidade de aquisição direta do imóvel por meio de alvará judicial no inventário do espólio de Zoraide Moisés Falcari, como alternativa para mitigar o risco de eventual caracterização de fraude à execução e/ou contra credores, em razão dos apontamentos existentes em nome do Miquel e de suas empresas.	Ok com ressalvas	
Legalização	Parcelamento que originou o terreno é considerado irregular pela Prefeitura, já que a aprovação foi via INCRA. Dessa forma, em consulta informal na PMC fomos informados que será necessário aprovar parcelamento do solo, pois haverá prolongamento viário, e somente depois conseguiremos aprovar o condomínio. Durante a fase de cadastramento e aprovação prévia do loteamento será necessário transferir a dominialidade da Servidão que dá acesso ao terreno para o Município. Apesar das inúmeras reuniões realizadas, ainda restam dúvidas quanto ao procedimento a ser adotado, as quais deverão ser sanadas ao longo do processo de legalização. Terreno terá que ser retificado, pois há divergência entre área real e de escriturária. Esse processo será feito concomitante ao cadastramento. Ainda durante o processo de cadastramento será necessário confirmar os alargamentos viários previstos conforme Plano Diretor Municipal. Necessário aprofundar investigação sobre a possível contaminação que foi identificada no local. Apesar de ter sido liberado obras de interesse social, é necessário acompanhar a decisão judicial a respeito da PNM Campo Grande, uma vez que o terreno se encontra dentro do raio de 3km.	Ok com ressalvas	
Produto	O projeto considera a dimensão para o alargamento viário conforme indicado no Plano Diretor. Caso a certidão de diretrizes apresente parâmetros mais restritivos terá impacto no número de uh.	Ok com ressalvas	
GETEC	Não foi emitido laudo acústico para este empreendimento, porém devido a proximidade com a rodovia, foi considerado metade dos caixilhos como Classe III. Após a emissão do laudo, o custo deverá ser revisado. Não há diretriz ou input específico para à drenagem. Foi considerado a extensão até o ponto de ligação a um córrego indicado pela regional. Após a emissão das diretriz, caso haja alteração no ponto de ligação ou necessidade de ajustes na tubulação, o custo deverá ser revisado.	Ok com ressalvas	
Logística	Sem riscos associados	Ok	
Contratação	N/A	Ok	
Inteligência de mercado	IM avalia o Preço Vision como factível, porém, com ressalvas para o VSO.	Ok com ressalvas	
Comercial/Ciclo	O Ciclo considerou o Preço e o VSO como viáveis.O projeto está localizado em uma região que conta com os mesmos concorrentes do Parque Quaresmeira, onde os preços praticados são superiores aos do Chácara Morumbi.O principal desafio está no VSO, já que atualmente não atingimos volumes superiores a 30 unidades. No entanto, os concorrentes têm conseguido esses resultados, o que nos leva a crer que, com uma estrutura mais robusta e bem planejada, será possível absorver a demanda dos próximos lançamentos na região de Campinas.	Ok	
Estudos Econômicos	Sem riscos associados	Ok	

- **DESCRIÇÃO DO IMÓVEL:** Matrícula nº 64.607 do 3º Oficial de Registro de Imóveis de Campinas/SP ("Imóvel"), sendo "uma gleba de terras", parte do "loteamento a se denominar Chácaras Morumbi" e que "receberá a designação de chácaras 57, 58 e 59". Cadastros Municipais nºs 3344.62.56.0353.01001 (Chácara 57), 3344.62.56.0198.01001 (Chácara 58) e 3344.62.56.0158.01001 (Chácara 59)

- **PROPRIETÁRIA TABULAR (futura antecessora):** ZORAIDE MOISÉS FALCARI (falecida)

- **VENDEDORES (futuros proprietários tabulares)**: MIGUEL ANGELO FALCARI ("Miguel") e FERNANDA FALCARI FUKUMOTHI ("Fernanda")

- **DA CONSULTA AO CADASTRO NACIONAL DE EMPRESAS INIDÔNEAS E SUSPENSAS (CEIS):** não é objeto de análise da diligência jurídica NFA.

- **CONSIDERAÇÕES JURÍDICAS SOBRE O IMÓVEL:** Conforme o Parecer Legal Imobiliário Preliminar emitido pelo NFA Advogados, e o Relatório Técnico emitido pela Zenith, datados respectivamente de 08/01/2025 e 05/11/2024, foram apontadas, em suma, as seguintes considerações: **(a) Retificação:** de acordo com o Relatório Técnico, constatou-se a existência de divergência entre a área real do Imóvel e a área descrita na matrícula, ensejando na retificação registral. Todavia, referido estudo não apresenta, de forma conclusiva, as metragens e/ou porcentagens desta diferença, o que inviabiliza a correta indicação da retificação de área, nos termos do inciso I ou II do artigo 213 da Lei nº 6.015/73. De todo modo, a descrição registrária do Imóvel não preenche os requisitos previstos no art. 176, §1º, inciso II, item "3", letra "b", da Lei nº 6.015/73, pois, apesar de haver as indicação das medidas perimetrais, não há o encerramento de área e a referência ao logradouro/localização e confrontações são precárias; **(b) Regularidade Ambiental:** em que pese negativas as consultas e certidões estaduais e municipais do Imóvel, de acordo com as informações prestadas pelos Vendedores à Tenda, este encontra-se inserido no raio de 3 km do entorno dos Parques Naturais Municipais, integrando à Área de Preservação Permanente denominada APA do Campo Grande, nos termos da Ação Civil Pública autuada sob o n.º 1051783-60.2023.8.26.0114, em trâmite perante a 2ª Vara da Fazenda Pública do Foro de Campinas, movida pelo MPSP em face do Município de Campinas, tendo sido deferido o pedido de tutela antecipada para obrigar o Município de Campinas a elaborar um Plano de Manejo para APA Campo Grande, ficando suspensa a concessão de licenças ambientais inclusive para imóveis localizados no raio de 3km do entorno dos Parques Naturais Municipais, que é o caso do Imóvel; **(c) Loteamento**: não foram identificados, até o momento, quaisquer documentos referentes ao loteamento denominado "Chácaras Morumbi", o qual, aparentemente, se caracteriza como um loteamento não aprovado e, portanto, irregular, de modo que não foi possível, por meio da análise documental obtida, verificar a existência de limitações convencionais capazes de impactar no projeto pretendido. Diante disso, recomenda-se a realização de consulta específica junto à PMC, para o fim de verificar a existência ou não de restrições construtivas existente sobre o Imóvel; **DD IMÓVEL:** conforme certidões recebidas até a presente data de fechamento, foram apontadas, em suma, as seguintes considerações: **(d) Área construída**: de acordo com as certidões de valores venais emitidas pela Municipalidade, consta uma área construída de 537,00m² não averbada na matrícula, sendo que não consta na descrição registraria o encerramento de tal área, tão somente menção a um "casa e um barracão", razão pela qual recomendamos a regularização da área construída perante o Registro de Imóveis; **(e) Débitos Imobiliários**: não há; **(f) Multas:** não há; **(g) Ônus e Gravames:** não há; **(h) Ocupação**: locação para fins comerciais, atualmente vigente por prazo indeterminado. Até o momento não foi apresentado o termo de renúncia ao exercício do direito de preferência, conforme cláusulas 4.5.1. e 4.5.2.; **(i) TAC**: não há; **(j) CONDEPHAAT, CONPRESP:** negativas; **(k) IPHAN:** pendente; **(l) Desapropriação e Melhoramentos**: certidões negativas; **(m) Função Social da Propriedade:** pesquisa negativa no Diário Oficial do Município; e **(n) Contas de Consumo:** pendentes.

REGULARIZAÇÃO CONTRIBUINTES DO IMÓVEL

- O Imóvel está cadastrado perante a Prefeitura Municipal de Campinas/SP sob os códigos cartográficos nºs 3344.62.56.0353.01001 (Lote 57), 3344.62.56.0198.01001 (Lote 58) e 3344.62.56.0158.01001 (Lote 59), sendo que nenhum deles encontra-se averbado na matrícula do Imóvel. Ocorre que, em que pese a emissão de CND, não há lançamentos fiscais, referente aos exercícios de 2024 e 2025, para os códigos vinculados aos Lotes 57 e 59, o que demonstra que o cadastro municipal encontra-se incompleto/irregular, de modo que recomendamos que se proceda referida regularização, além da averbação dos cadastros na matrícula do Imóvel.

REGULARIZAÇÃO DA TÍTULARIDADE DO IMÓVEL

- Pendente a finalização do inventário do Espólio de Zoraide Moisés Falcari, atualmente em andamento pela via judicial, autuado sob nº 1005859-19.2023.8.26.0084.

- Foi ajustado entre as Partes a possibilidade de finalização pela via judicial, ou a conversão para a via extrajudicial, tendo sido estabelecidas como condições resolutivas do Contrato, a serem superadas no prazo de até 180 dias contados da superação das condições resolutivas descritas no item I, da cláusula 6.1.: **(i)** a não apresentação pelos Vendedores do formal de partilha expedido, através do qual o Imóvel tenha sido regularmente atribuído aos Vendedores; **OU** **(ii)** a não apresentação pelos Vendedores da certidão de trânsito em julgado da decisão que deferir o processamento do inventário pela via extrajudicial e homologar o pedido de desistência do Processo de Inventário.

- Na hipótese de não expedição do formal de partilha, indeferimento do pedido de desistência ou ausência de trânsito em julgado da homologação da desistência até o prazo indicado acima, a Tenda poderá, a seu exclusivo critério, optar por: **(i)** rescindir o Contrato, sem que sejam devidas quaisquer penalidades de uma Parte a outra; ou **(ii)** aguardar a expedição do formal de partilha ou apresentação da certidão de trânsito em julgado da decisão que eventualmente homologue o pedido de desistência, hipótese em que todos os prazos contratuais ficarão suspensos até que o respectivo documento seja apresentado.

- Em que pese a responsabilidade contratual e legitimidade dos Vendedores no tocante à regularização da titularidade do Imóvel, na hipótese de os Vendedores optarem por realizar a partilha pela via extrajudicial, desde que apresentados os documentos indicados nos itens (b.1) e (b.2), da alínea (b), da Cláusula 1.2.2, do Contrato, e caso os Vendedores não possuam recursos próprios suficientes para viabilizar a partilha extrajudicial ("Escritura de Inventário e Partilha"), a TENDA realizará o pagamento das despesas necessárias para lavratura da Escritura de Inventário e Partilha, até o limite de R$ 374.000,00, a título de adiantamento do Preço ("Antecipação Parcial do Preço").

- Em ato concomitante ao pagamento da Antecipação Parcial do Preço, os Vendedores obrigam-se a celebrar a escritura de alienação fiduciária, a ser constituída pelos Vendedores, em favor da Tenda, tendo por objeto o Imóvel, com a indicação expressa na alienação fiduciária de que o título aquisitivo, ou seja, a Escritura de Inventário e Partilha, se encontra pendente de registro.

- **CONSIDERAÇÕES PRELIMINARES SOBRE A PROPRIETÁRIA TABULAR (futura antecessora)**
- **A) Zoraide Moisés Falcari:**
  - Passivo: R$ 56.815,34
  - Patrimônio: R$ 564.190,75, oriundo dos valores venais de 02 imóveis, sendo que 01 deles, objeto da matrícula nº 119.497 não foi declarado no inventário, de modo que recomendamos solicitar esclarecimentos aos Vendedores.
  - Recomendação: necessária a quitação dos débitos em nome de Zoraide no momento da partilha dos bens deixados em razão de seu falecimento (verificamos que foi declarado no âmbito do inventário em andamento a inexistência de dívidas em nome da falecida).

- **CONSIDERAÇÕES PRELIMINARES SOBRE OS VENDEDORES (futuros proprietários tabulares)**

B) Miguel Angelo Falcari:

- Passivo: R$ 876.564,27, sendo R$ 872.761,78 decorrentes de 04 ações criminais ref. a crime contra a ordem tributária praticado por Miguel, na qualidade de sócio administrador da empresa Tecna Indústria, ao creditar ICMS indevidamente, mediante fraude à fiscalização tributária, razão pela qual, principalmente considerando que em uma dessas ações o Vendedor Miguel já foi condenado, recomendamos a avaliação interna sob a ótica do *compliance*.
- Patrimônio: não há
- Mitigante: **(i) extinção da punibilidade:** conforme entendimento do STJ, a punibilidade de crimes contra a ordem tributária poderá ser extinta mediante o pagamento do débito, ainda que realizado após o trânsito em julgado da condenação. Assim, os riscos atrelados a essas ações penais poderão ser mitigados, desde que referidos débitos sejam quitados até a data da lavratura da escritura definitiva de venda e compra; **(ii) forma de pagamento do Preço**: conforme previsto no Contrato, o Preço, no valor de R$ 5.940.000,00, será pago por meio da entrega de unidades autônomas integrantes do Empreendimento a ser erigido no local do Imóvel. No entanto, a depender do momento de eventuais alegações de fraude, caso as unidades não estejam prontas, o pedido de oferecimento de penhora de direitos sobre as referidas unidades poderá ser indeferido; ou **(iii) aquisição por alvará**: há possibilidade de a Tenda adquirir o Imóvel diretamente do Espólio de Zoraide, desde que autorizado pelo Juízo responsável pelo seu inventário, após pedido contemplando de forma detalhada as condições comerciais do negócio (permuta física).
- Recomendações: **(i)** firmar aditamento contratual para conceder à Tenda a prerrogativa de adquirir o Imóvel por meio de alvará judicial, sendo que, caso a Tenda exerça referida prerrogativa: **(a)** estabelecer que a integralidade das despesas necessárias para finalização do Processo de Inventário será custeada pela Tenda, a título de adiantamento do Preço, e não somente até o limite de R$ 374.000,00 conforme previsto na redação contratual atualmente vigente; **(b)** prever que caso a Tenda opte por exercer referida prerrogativa, o Espólio de Zoraide seria automaticamente sub-rogado nos direitos e obrigações assumidos pelos Vendedores; **(c)** estabelecer as condições detalhadas que o Espólio de Zoraide deverá indicar no pedido de expedição do alvará, conforme previsto no relatório complementar de auditoria. Caso a Tenda opte por adquirir após a regularização da titularidade: **(c)** ajustar a Cláusula 2.1.15 para que seja vedada a cessão dos direitos sobre as Unidades Autônomas do Vendedor, as quais deverão permanecer em sua propriedade até 180 dias contados do Habite-se, ao menos, sob pena de multa; **(d)** prever na escritura de novação e confissão de dívida que, na hipótese de indeferimento da penhora de direitos sobre as unidades, a Tenda poderá efetuar o pagamento da dívida e descontar da área construída a ser entregue como pagamento do Preço, ou ajustar a condição comercial para que a permuta física se dê por unidades prontas de outros empreendimentos/estoque da Cia; e **(e)** obter laudos de avaliação dos imóveis envolvidos com o intuito de comprovar a equivalência patrimonial;

C) Fernanda Falcari Fukumothi: todas as certidões recebidas são negativas.

- **CONSIDERAÇÕES PRELIMINARES SOBRE AS EMPRESAS DO VENDEDOR MIGUEL**

D) Tecna Industria,comercio E Servicos Ltda.:

- Passivo: R$ 3.917.460,28, sendo R$ 310.937,89 oriundos de débitos fiscais federais, inscritos em dívida ativa, cuja exigibilidade encontra-se suspensa, em razão de parcelamentos, os quais estão sendo pagos em dia.
- Patrimônio: não há
- Mitigante: (i) inexistência, até o momento, de indícios de desconsideração da personalidade jurídica; e (ii) caso eventuais débitos recaiam sobre o patrimônio de Miguel, serão aplicáveis os mitigantes indicados anteriormente, no item "B".
- Recomendação: caso a Tenda opte por seguir com a aquisição após regularização da titularidade: (i) obtenção das certidões em nome da empresa à época da auditoria de renovação para verificação da manutenção da ausência/indícios de desconsideração da personalidade jurídica; (ii) assunção pelos Vendedores na escritura de novação e confissão de dívida de responsabilidade por eventual evicção de direitos em virtude de passivos em nome da Tecna, obrigando-se a adotarem todas as medidas que se fizerem necessárias para fins de manter a Tenda indene e à salvo de quaisquer apontamentos capazes de embaraçar a consecução do empreendimento e/ou comprometer a eficácia da transação, inclusive autorizando expressamente V.Sas.: (ii.a) a oferecem as Unidades Autônomas, ou parte delas, que seriam a eles entregues para pagamento do Preço, como garantia de eventual demanda; e/ou (ii.b) a quitarem eventuais débitos que venha a recair sobre o Empreendimento, a título de adiantamento do Preço, mediante desconto de forma proporcional à área construída a ser entregue aos Vendedores. Ficando, ainda, os Vendedores responsáveis por todas as despesas decorrentes, incluindo custas processuais e honorários advocatícios, em razão da inclusão de V.Sas., no polo passivo de qualquer demanda relativa a fato gerador praticado até a data da escritura.

E) Miguel Angelo Falcari (EI): não foram identificados apontamentos com risco possível de impactar a aquisição pretendida.

- **CONCLUSÃO.:** Muito embora não tenham sido identificados até o momento indícios de desconsideração da personalidade jurídica das empresas de Miguel; e caso eventuais débitos recaiam sobre o patrimônio de Miguel, foi incluída como condição contratual a possibilidade de aquisição direta do imóvel por meio de alvará judicial no inventário do espólio de Zoraide Moisés Falcari, como alternativa para mitigar o risco de eventual caracterização de fraude à execução e/ou contra credores, em razão dos apontamentos existentes em nome do Miguel e de suas empresas.

- BOOK: Datado em 15/05/2025.

Pareceres

Análise da Mancha e Implantação

Prospecção

Operações

Inteligência de Mercado

Financeiro

Mancha de Demanda

MANCHAS DE DEMANDA

CPS - Campinas

Lançamento

1. Portal das Quaresmeiras

LandBank

2. Vista Ouro Verde
3. Monte Alto
4. Vista | Vale da Mata
5. Gran Vista
6. Portal Monte Alto
7. Solar das Flores (Abacateiro)
8. Chácaras Morumbi

Cluster MPR – (Comitê)

Cluster 2 - Amarelo

Região

Região Metropolitana

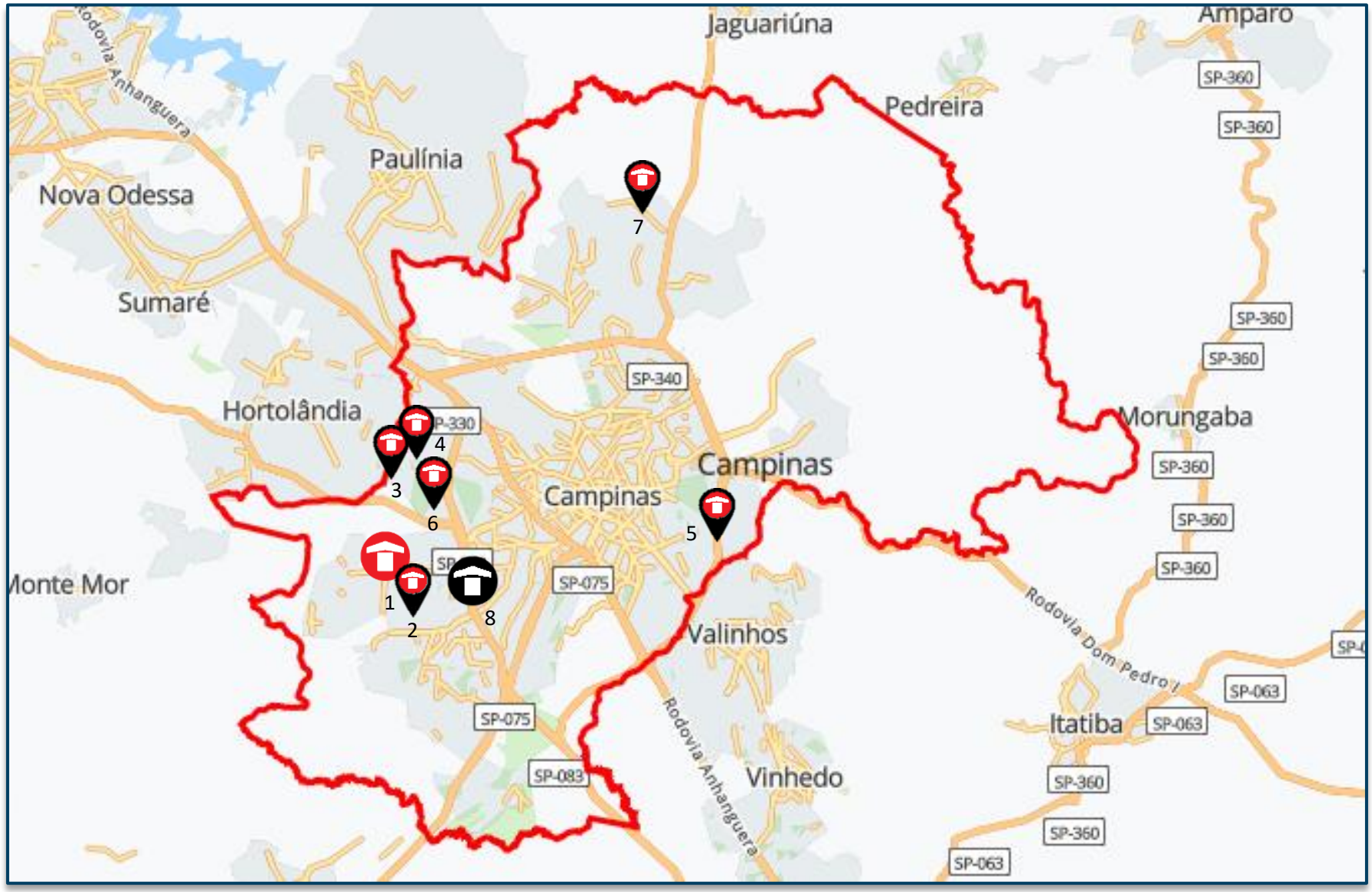

Lançados *LandBank* *Comitê*

Localização

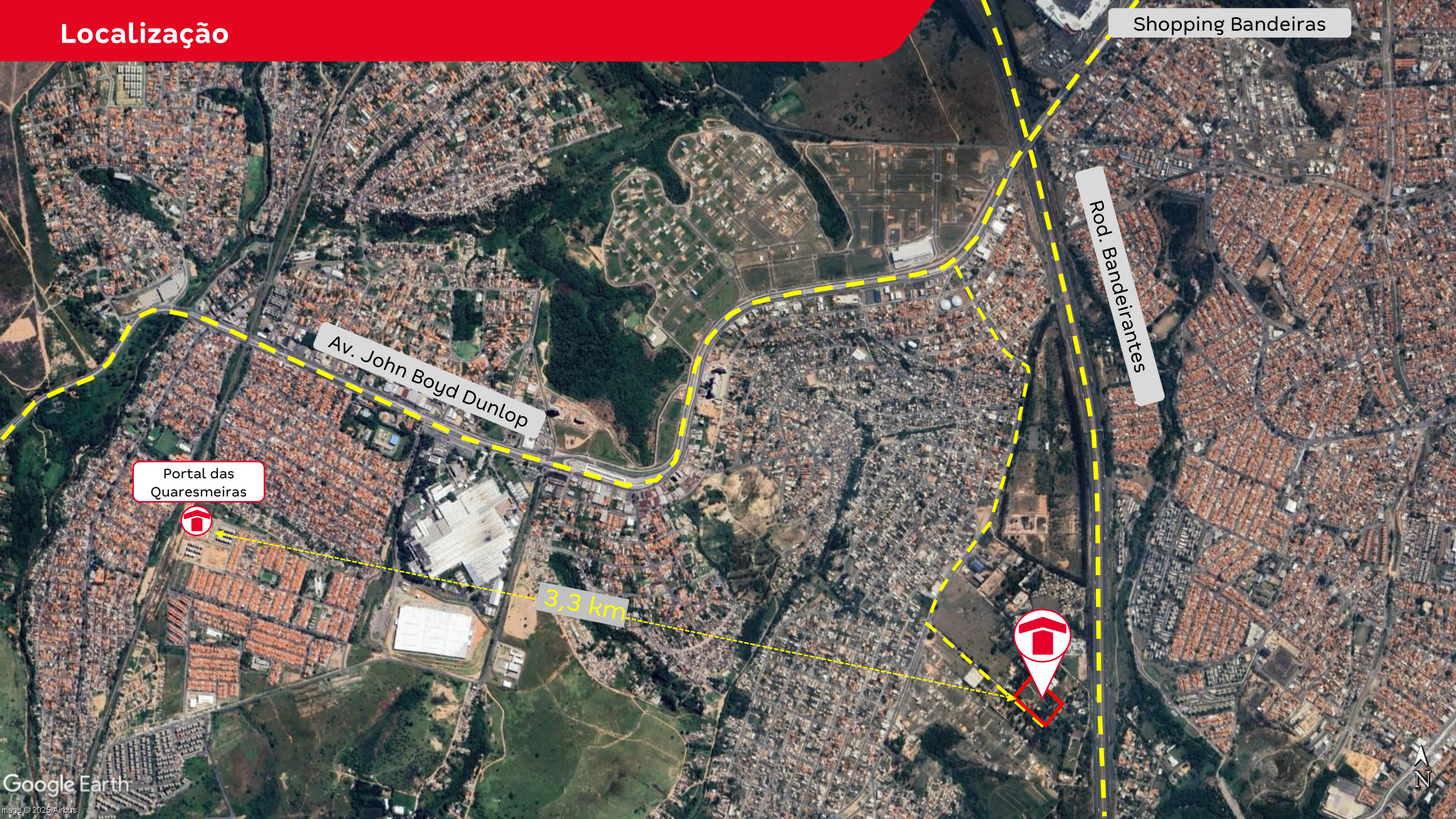

PRODUTO

Empreendimento Chácaras Morumbi
Investimento

Informações Gerais – Condomínio Único		
Terreno	Área terreno	16.031,11m²
	Poligonal Matrícula	15.950,00m²
	App/fna	Não
	Reserva de calçada/ melhoramento víario	Sim
	Área liquida	14.553,74m²
	Zoneamento	ZM-1
	Ca máximo	1,60
	Ca projetado	1,56
	Gabarito máximo	N/A
Geral	Total uh	585
	Total de vagas	395 (Auto 67%) + 5 (Motos)
Tipologia	Tipologia	V0100 (Antigo GRA)
	Gabarito	T+13 / T+14 / T+14
	Lâmina	01 12PP e 02 14PP
	Área privativa	38,24m² e 38,59m²
Condomínio	Unidade pcd	18
	Unidade lazer|técnica	03 Lazer + área técnica
	Torre	03
	Fase	01
Lazer	Lazer coberto	Espaço office, brinquedoteca, fitness, churrasqueira e 2 salões de festas
	Lazer descoberto	Praça de convivência, pet place, playground baby, playground kids e quadra gramada

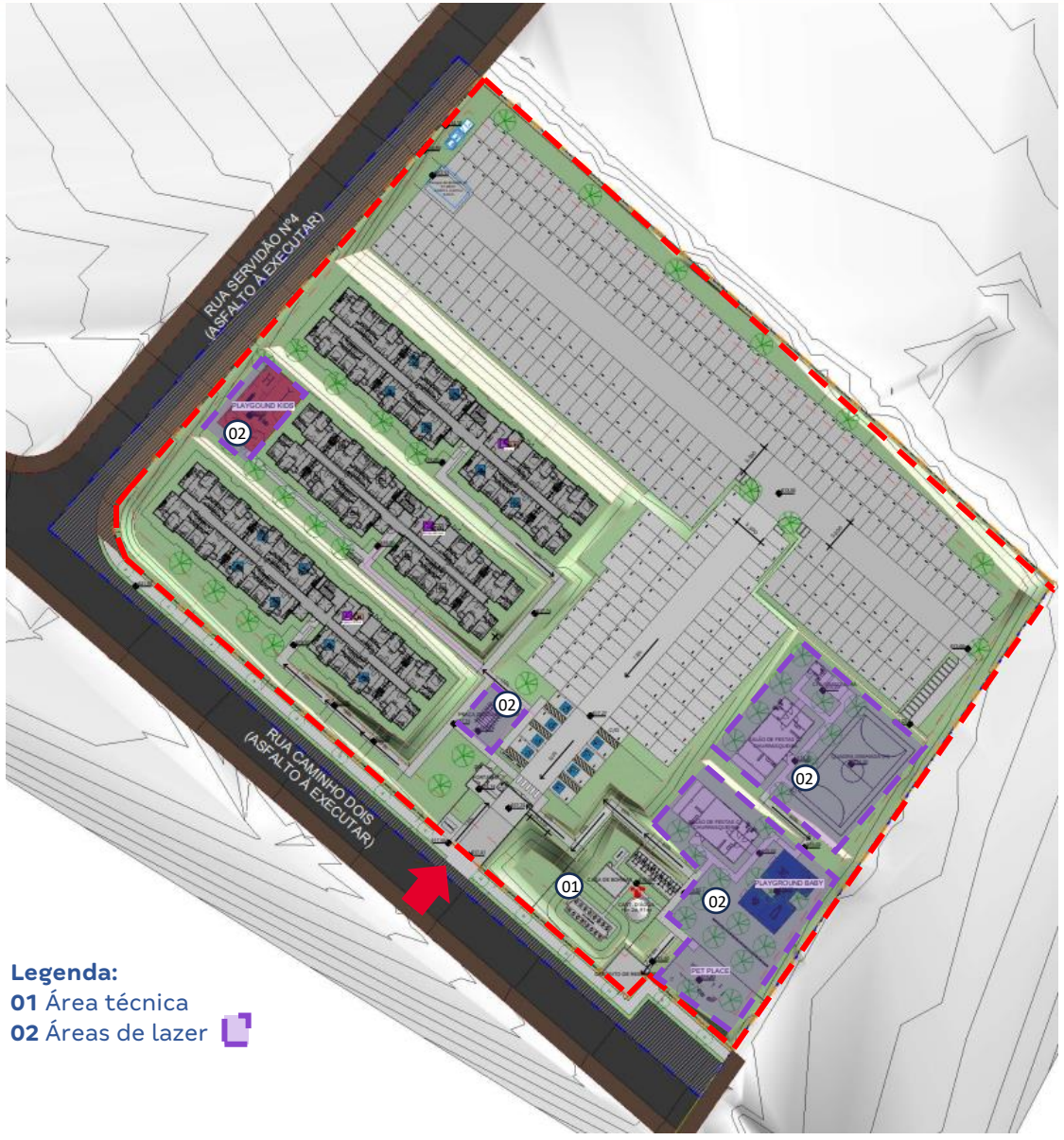

Legenda:
01 Área técnica
02 Áreas de lazer

PRODUTO

Empreendimento Chácaras Morumbi
Investimento

	Descrição	Criticidade	Parecer
Usabilidade	Limite supercondomínio		
	Acesso		
	Percurso do pedestre até torre		
Diferencial produto	Atributos Infra	Não	
	Atributos Torre	Não	
	Edifício Garagem	Não	

Pareceres

Análise da Mancha e Implantação

Prospecção

Operações

Inteligência de Mercado

Financeiro

Condições do Negócio

VALOR DO NEGÓCIO

- Valor de face: R$5.940.000,00 (27 unidades com vaga de garagem a R$220.000,00).

CONDIÇÃO

- R$5.940.000,00 - 27 unidades com vaga de garagem a R$220.000,00
- 12 UH em permuta física, equivalente a 2% do total de unidades destinados a COHAB Campinas, como contrapartida pela parceria no processo de aprovação do empreendimento.

INTERMEDIAÇÃO IMOBILIÁRIA

- 6% do valor total da aquisição do terreno, no valor total de R$356.400,00, sendo 3% (R$178.200,00) pagos à URBANIZZE EMPREENDIMENTOS IMOBILIÁRIOS LTDA e 3% (R$178.200,00) à CYAN HIRATA SCHMIDT DESENVOLVIMENTO IMOBILIÁRIO LTDA, da seguinte forma:
  - 0,3% equivalente a R$17.820,00 pagos à CYAN HIRATA em 1 parcela fixa e irreajustável vencendo-se 60 dias após superação das resolutivas indicadas na tranche I
  - 2,7% equivalente a R$160.380,00 pagos à CYAN HIRATA em 6 parcelas fixas e irreajustáveis com a primeira vencendo em até 30 dias contados da assinatura da escritura definitiva e as demais sucessivamente.
  - 3% equivalente a R$ 178.200,00 pagos à URBANIZZE em 6 parcelas fixas e irreajustáveis, com a primeira vencendo em até 30 dias contados da assinatura da escritura definitiva e as demais sucessivamente.

GARANTIAS

- Para os vendedores – Fidejussória
- Para a Tenda – N/A

CONDIÇÕES RESOLUTIVAS (Contrato assinado em 31/10/2024)

- I – Em até 12 (doze) meses a contar da assinatura do presente instrumento.
- II - Em até 180 (cento e oitenta) dias a contar da superação das condições descritas no item “I”.
- III – Em até 12 (doze) meses a contar da superação das condições descritas no item “II”.
- IV - Em até 18 (dezoito) meses a contar da superação das condições descritas no item “II”. – **Clausula em aditamento para 36 meses da superação do item I.**

- Pareceres
- Análise da Mancha e Implantação
- Prospecção
- Operações
- Inteligência de Mercado
- Financeiro

Comitê

	CHÁCARAS MORUMBI CEN02 - UNIFICADO| R02 CONSOLIDADO	CHÁCARAS MORUMBI CEN02 | R01 CONSOLIDADO	CHÁCARAS MORUMBI CEN01 | R00	PORTAL MONTE ALTO CEN01 | REV02 CONSOLIDADO	FURACÃO 2000 CEN02 | REV00 CONSOLIDADO
Torres	3	3	14	5	3
Unidades Construídas	588	378 | 210	280	210 | 270 | 260	448 | 224
Unidades Vendidas	585	376 | 209	280	204 | 261 | 251	446 | 223
Total Unidades Vendidas	585	585	280	716	669
Condomínios (qta.)	1	1	1	3	1
Cidade	Campinas - SP	Campinas - SP	Campinas - SP	Campinas - SP	Campinas - SP
Produto / Selo	F2E MODULAR	F2E MODULAR	HZINHO	F2E MODULAR	F2E MODULAR
Tipologia	2 Torres | T+14 | 14PP | C2A	2 Torres | T+14 | 14PP | C2A	14 Torres | T+04 | 04PP	4 Torres | T+12 | 10PP | C1A	3 Torres | T+15 | 14PP | C2A
Tipologia	1 Torre | T+13 | 12PP | C2A	1 Torre | T+13 | 12PP | C2A	-	1 Torre | T+14 | 14PP | C2A	-
Projeto Infra	AP	AP	AP	AP	AP
Projeto Torre	EP | LO	EP | LO	AP	EP/LO	AP
Mês Base	junho-25	junho-25	julho-20	março-25	setembro-24
Incc	1.191,327	1.178,386	799,589	1.173,775	1.134,775
LVS	abril-25	março-25	maio-20	fevereiro-25	julho-24
Indiretos	abril-25	março-25	maio-20	fevereiro-25	julho-24
Base de Preço	LPU 91	LPU 90		LPU 86	LPU 82
Takt	2x2	2x2	2x2	2X2	2x2
Prazo (mês)	19	17 | 15	14	15 | 16 | 15	17 | 14
CUSTO TOTAL I	R$ / UND R$ 99.221	R$ / UND R$ 102.897	R$ / UND R$ 64.397	R$ / UND R$ 109.634	R$ / UND R$ 98.490
Indireto	R$ 18.521	R$ 22.478	R$ 12.406	R$ 25.310	R$ 21.281
Torre	R$ 58.066	R$ 57.760	R$ 30.801	R$ 57.559	R$ 55.481
Infra	R$ 14.804	R$ 14.668	R$ 14.093	R$ 18.199	R$ 14.521
Fundação	R$ 6.404	R$ 6.436	R$ 4.390	R$ 6.809	R$ 6.695
EEE	R$ 652	R$ 652	R$ 429	R$ 437	
ETE					
Contenção			R$ 1.608	R$ 431	R$ 107
Terraplenagem	R$ 774	R$ 903	R$ 670	R$ 888	R$ 405
CUSTO TOTAL II	R$ 7.022	R$ 5.604	R$ 14.464	R$ 4.693	R$ 1.775
Urbanização	R$ 3.055	R$ 822	R$ 7.637	R$ 3.323	R$ 168
Drenagem	R$ 1.492	R$ 1.492			
Extensão de Rede Elétrica	R$ 205	R$ 205		R$ 140	R$ 179
Extensão de Rede Hidráulica	R$ 2.270	R$ 3.085	R$ 6.827	R$ 1.230	R$ 1.428
CUSTO TOTAL III					
Incorridos					
CUSTO TOTAL IV					R$ 15.202
Ed. Garagem					R$ 15.202
CUSTO TOTAL V		R$ 1.192	R$ 38.636	R$ 1.710	R$ 4.997
Atualização por INCC		R$ 1.192	R$ 38.636	R$ 1.710	R$ 4.997
CUSTO TOTAL I+II	R$ 106.243	R$ 108.502	R$ 78.861	R$ 114.327	R$ 100.265
CUSTO TOTAL I AO IV	R$ 106.243	R$ 109.693	R$ 117.497	R$ 116.037	R$ 120.464

Custo de Construção

	CHÁCARAS MORUMBI CEN02 - UNIFICADO| R02 CONSOLIDADO	CHÁCARAS MORUMBI CEN02 | R01 CONSOLIDADO	
Torres	3	3	
Unidades Construídas	588	378 | 210	
Unidades Vendidas	585	376 | 209	
Total Unidades Vendidas	585	585	
Condomínios (qta.)	1	1	
Cidade	Campinas - SP	Campinas - SP	
Produto / Selo	F2E MODULAR	F2E MODULAR	
Tipologia	2 Torres | T+14 | 14PP | C2A	2 Torres | T+14 | 14PP | C2A	
Tipologia	1 Torre | T+13 | 12PP | C2A	1 Torre | T+13 | 12PP | C2A	
Projeto Infra	AP	AP	
Projeto Torre	EP | LO	EP | LO	
Mês Base	junho-25	junho-25	
Incc	1191,33	1178,39	
LVS	abril-25	março-25	
Indiretos	abril-25	março-25	
Base de Preço	LPU 91	LPU 90	
Takt	2x2	2x2	
Prazo (mês)	19	17 | 15	
CUSTO TOTAL I	R$ / UND R$ 99.221	R$ / UND R$ 102.897	DIF -R$ 3.676
Indireto	R$ 18.521	R$ 22.478	-R$ 3.957
Torre	R$ 58.066	R$ 57.760	R$ 306
Infra	R$ 14.804	R$ 14.668	R$ 136
Fundação	R$ 6.404	R$ 6.436	-R$ 33
EEE	R$ 652	R$ 652	R$ 0
ETE	R$ 0	R$ 0	R$ 0
Contenção	R$ 0	R$ 0	R$ 0
Terraplenagem	R$ 774	R$ 903	-R$ 128
CUSTO TOTAL II	R$ 7.022	R$ 5.604	R$ 1.418
Urbanização	R$ 3.055	R$ 822	R$ 2.233
Drenagem	R$ 1.492	R$ 1.492	R$ 0
Extensão de Rede Elétrica	R$ 205	R$ 205	R$ 0
Extensão de Rede Hidráulica	R$ 2.270	R$ 3.085	-R$ 815
CUSTO TOTAL III	R$ 0	R$ 0	R$ 0
Incorridos	R$ 0	R$ 0	R$ 0
CUSTO TOTAL IV	R$ 0	R$ 0	R$ 0
Ed. Garagem	R$ 0	R$ 0	R$ 0
CUSTO TOTAL V	R$ 0	R$ 1.192	-R$ 1.192
Atualização por INCC	R$ 0	R$ 1.192	-R$ 1.192
CUSTO TOTAL	R$ 106.243	R$ 109.693	-R$ 3.450

INDIRETOS

-100 | Serviços Técnicos (Fase Única)
-1.559 | Administração (Fase Única)
-1.430 | Implantação do Canteiro (Fase Única)
-273 | Equipamentos (Junção de Fases / retirada Tapume de Divisão)
-153 | Operação do Canteiro (Fase Única – Prazo do Equipamentos)
-111 | Ensaios (Fase Única – Prazo de Ensaio de Concreto)
-249 | Transp. E Limpeza (Fase Única)

TORRE

+265 | Concreto (Preço)
R01: 13,06 m³/ U.H | 610 R$/m³
R02: 13,06 m³/ U.H | 633 R$/m³

INFRA

-220 | Outras Instalações (Troca do PAD Mounted por Transformador em Poste)
+355 | Enterrados (Atualização de Preço – Ref. Da Obra Gran Vista 02/25)

TERRAPLENAGEM

-128 | Preço (Valor ajustado conforme Suprimentos)

URBANIZAÇÃO

+2.233 | Projeto (Pavimentação em toda Rua Caminho Dois – Solicitação da Regional)

EXTENSÃO DE ÁGUA

-815 | Preço (Troca de Ref. De SP para CPS)

Operações

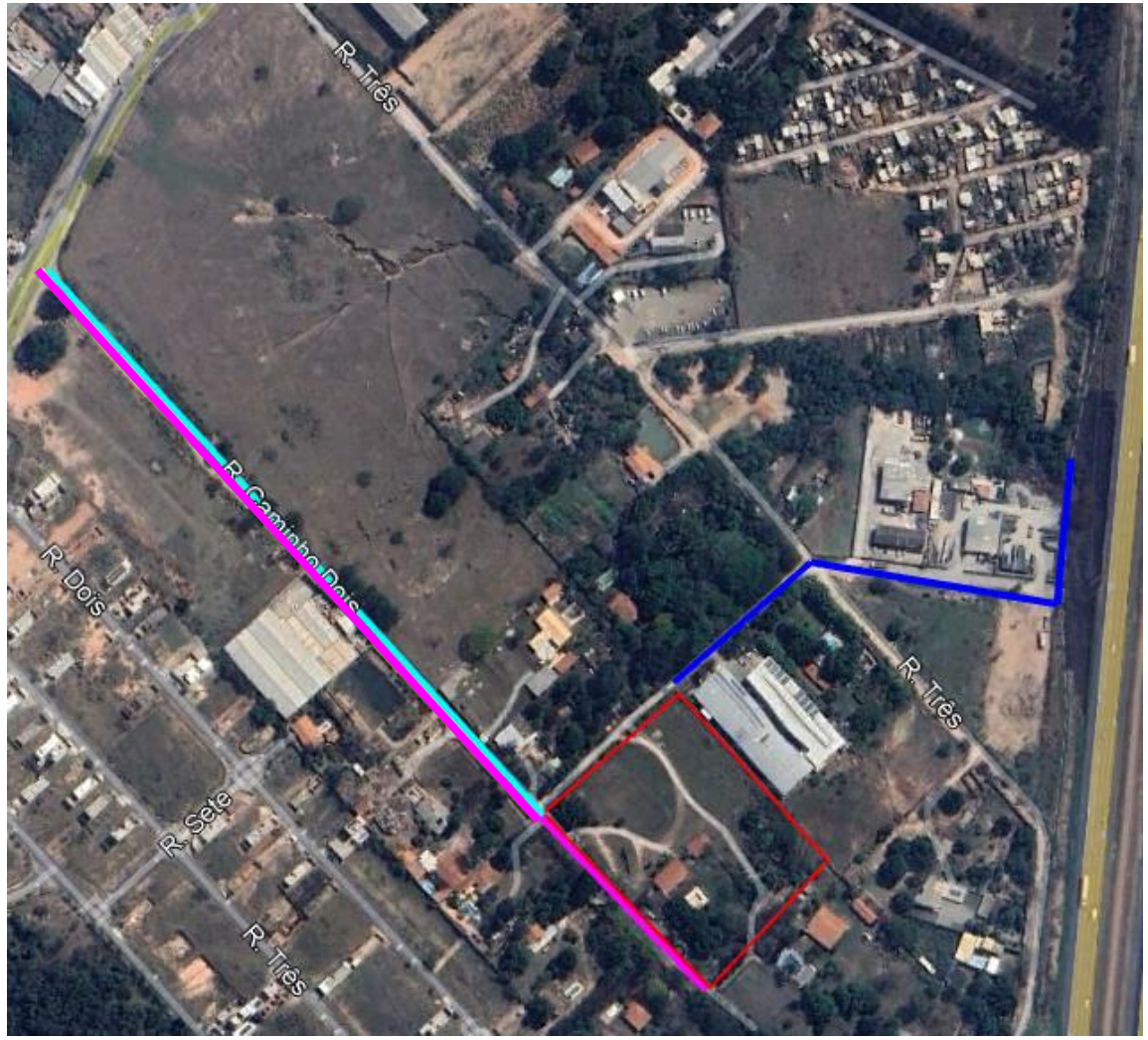

SISTEMA DE ABASTECIMENTO DE ÁGUA
Execução de 457m de extensão de rede de água com tubulação PEAD 110mm VCA.

SISTEMA DE ESGOTAMENTO SANITÁRIO
Segundo a Sanasa, há viabilidade para ligação de esgoto, sendo necessária apenas o acréscimo de demanda típica da Regional CPS para a participação na ETE Capivari I.

SISTEMA DE DRENAGEM
Considerado extensão de rede de 350m com descarte no córrego localizado em APP próxima ao empreendimento.

SISTEMA DE ABASTECIMENTO DE GÁS
Empreendimento com GLP.

SISTEMA DE ABASTECIMENTO ELÉTRICO
Sem viabilidade.

TERRENO

URBANIZAÇÃO
Considerado execução de pavimentação no acesso do empreendimento.

Operações

Matriz Risco Concessionária	
Água	Nível 3
Esgoto	Nível 3
Drenagem	Nível 5
Elétrica	Nível 5
Gás	NA
Urbanização	NA

LEGENDA		
Nível	Tipo	Status
1	Com Diretriz	Conclusiva
2		Conclusiva com projeto aprovado
3		Conclusiva sem projeto aprovado
4		Não Conclusiva
5	Sem Diretriz	-
NA	-	Não aplicável

Água:
- Viabilidade emitida em 12/2024, com validade em 06/2025. Execução de 457m de extensão em PEAD 110mm VCA.

Esgoto:
- Viabilidade emitida em 12/2024, com validade em 06/2025.

Drenagem:
- Considerado extensão de rede com descarte no córrego localizado em APP próxima ao empreendimento.

Elétrica:
- Sem viabilidade, considerado VB de 120k. No pedido de ligação definitiva a concessionária pode vir a cobrar reformas necessárias, caso a infraestrutura existente não seja suficiente.

Gás:
- Empreendimento com GLP.

Urbanização:
- Considerada pavimentação e calçada na testada do empreendimento.

Fundação:
- Realizada campanhas de sondagem contemplando 4 furos.
- Considerada Estaca Hélice, com diâmetros de 35, 40, 50 e 60 cm e profundidade de 09 a 11m.

Logística

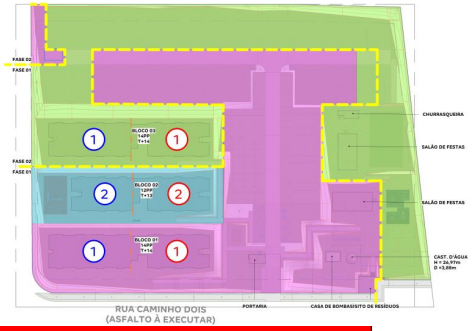

VIVÊNCIA - CONTAINERS								
DESCRIÇÃO	QUANTIDADE	TAMANHO MÓDULOS	MOBILIZAÇÃO	DESMOBILIZAÇÃO	PRÉ FORMA	ESTRUTURA	ACAB.	FASE
CONTAINER ALMOXARIFADO (LOG)	1 MÓDULO DE CONTAINER	2,41 X 6,10 m	1 MOBILIZAÇÃO	1 DESMOBILIZAÇÃO	-	TODO PERÍODO	TODO PERÍODO	FASES 01 E 02
CONTAINER PORTARIA (LOG)	CONSIDERAR 1 MÓDULO COM SANITÁRIO E CATRACA	2,41 X 4,90 m	1 MOBILIZAÇÃO	1 DESMOBILIZAÇÃO	TODO PERÍODO	** AJUSTAR	** AJUSTAR	FASE 01
CONTAINER PORTARIA (LOG)	CONSIDERAR 1 MÓDULO COM SANITÁRIO E CATRACA	2,41 X 4,90 m	1 MOBILIZAÇÃO	1 DESMOBILIZAÇÃO	TODO PERÍODO	** AJUSTAR	** AJUSTAR	FASE 02
CONTAINER PROVISÓRIO (LOG)	CONSIDERAR 8 MÓDULOS DE CONTAINER	2,41 X 6,10 m	1 MOBILIZAÇÃO	1 DESMOBILIZAÇÃO	TODO PERÍODO	-	-	FASES 01 E 02
CONTAINER VESTIÁRIO ACABAMENTO (LOG)	CONSIDERAR 2 MÓDULOS DE CONTAINER	2,41 X 6,10 m	1 MOBILIZAÇÃO	1 DESMOBILIZAÇÃO	-	-	TODO PERÍODO	FASES 01 E 02
CONTAINER VESTIÁRIO ESTRUTURA (LOG)	CONSIDERAR 2 MÓDULOS DE CONTAINER	2,41 X 6,10 m	1 MOBILIZAÇÃO	1 DESMOBILIZAÇÃO	-	-	TODO PERÍODO	FASES 01 E 02
CONTAINER VIVÊNCIA PADRÃO (LOG)	CONSIDERAR 14 MÓDULOS COM 2 ESCADAS (7 MÓDULOS NO PAV. T E 7 MÓDULOS NO PAV SUPERIOR)	2,41 X 6,10 m	1 MOBILIZAÇÃO	1 DESMOBILIZAÇÃO	-	TODO PERÍODO	TODO PERÍODO	FASES 01 E 02

TENDAS_PERÍODOS							
DESCRIÇÃO	QUANTIDADE	LARGURA	COMPRIMENTO	PRÉ FORMA	ESTRUTURA	ACABAMENTO	FASE
GAIOLA DE DESMOLDANTE (LOG)	1	2,00	2,00	-	TODO PERÍODO	-	FASE 01
GAIOLA DE DESMOLDANTE (LOG)	1	2,00	2,00	-	TODO PERÍODO	-	FASE 02
GAIOLA DE INFLAMÁVEIS (LOG)	1	2,00	2,00	-	TODO PERÍODO	-	FASE 01
GAIOLA DE INFLAMÁVEIS (LOG)	1	2,00	2,00	-	TODO PERÍODO	-	FASE 02
TENDA ACABAMENTO (LOG)	1	13,00	10,00	-	TODO PERÍODO	TODO PERÍODO	FASE 01
TENDA ACABAMENTO (LOG)	1	6,00	12,00	-	TODO PERÍODO	TODO PERÍODO	FASE 02
TENDA ARMADOR (LOG)	2	4,00	13,00	TODO PERÍODO	TODO PERÍODO	-	FASE 01
TENDA ARMADOR (LOG)	1	5,00	10,00	TODO PERÍODO	TODO PERÍODO	-	FASE 02
TENDA ARMADOR (LOG)	1	3,00	10,00	TODO PERÍODO	TODO PERÍODO	-	FASES 01
TENDA BANHEIRO QUÍMICO E BEBEDOURO (LOG)	1	3,00	3,00	-	TODO PERÍODO	TODO PERÍODO	FASE 02
TENDA CENTRAL DE PORTAS (LOG)	1	13,00	10,00	-	TODO PERÍODO	TODO PERÍODO	FASE 01
TENDA CENTRAL DE PORTAS (LOG)	1	6,00	12,00	-	TODO PERÍODO	TODO PERÍODO	FASE 02
TENDA EXTRA (LOG)	1	13,00	10,00	-	TODO PERÍODO	TODO PERÍODO	FASE 01
TENDA EXTRA (LOG)	1	6,00	12,00	-	TODO PERÍODO	TODO PERÍODO	FASE 02
TENDA LAZER (LOG)	1	3,00	5,00	-	TODO PERÍODO	TODO PERÍODO	FASE 01
TENDA LAZER (LOG)	1	3,00	6,00	-	TODO PERÍODO	TODO PERÍODO	FASE 02
TENDA MOLDADOR (LOG)	1	3,00	4,00	TODO PERÍODO	TODO PERÍODO	-	FASE 01
TENDA MOLDADOR (LOG)	1	3,00	4,50	TODO PERÍODO	TODO PERÍODO	-	FASE 02

EQUIPAMENTOS E MAQUINÁRIOS							
EQUIPAMENTO	QUANTIDADE	MOBILIZAÇÃO	DESMOBILIZAÇÃO	PRÉ FORMA	ESTRUTURA	ACABAMENTO	FASE
BETONEIRA (LOG)	VARIÁVEL	-	-	TODO PERÍODO	TODO PERÍODO	-	FASES 01 E 02
BOBCAT (LOG)	1 EQUIPAMENTO	1 MOBILIZAÇÃO	1 DESMOBILIZAÇÃO	-	TODO PERÍODO	CONSIDERAR 15 DIAS DO PERÍODO DE ACABAMENTO	FASES 01 E 02
BOMBA ESTACIONÁRIA PADRÃO (LOG)_R01	1 EQUIPAMENTO	-	-	-	TODO PERÍODO	-	FASES 01 E 02
BOMBA LANÇA (LOG)	VARIÁVEL	-	-	TODO PERÍODO	TODO PERÍODO	-	FASES 01 E 02
CAMINHÃO MUNCK (LOG)	1 EQUIPAMENTO	1 MOBILIZAÇÃO	1 DESMOBILIZAÇÃO	-	CONSIDERAR MEIO PERÍODO DE ESTRUTURA	-	FASES 01 E 02
CREMALHEIRA PCT (LOG)	2 EQUIPAMENTOS	1 MOBILIZAÇÃO POR EQUIPAMENTO	1 DESMOBILIZAÇÃO POR EQUIPAMENTO	-	TODO PERÍODO	TODO PERÍODO	FASE 01
CREMALHEIRA PCT (LOG)	1 EQUIPAMENTO	1 MOBILIZAÇÃO POR EQUIPAMENTO	1 DESMOBILIZAÇÃO POR EQUIPAMENTO	-	TODO PERÍODO	TODO PERÍODO	FASE 02
MINIGRUA (LOG)	2 EQUIPAMENTOS	1 MOB POR MINIGRUA POR TORRE (TAKT 2X2)	1 DESMOB POR MINIGRUA POR TORRE (TAKT 2X2)	-	TODO PERÍODO	-	FASE 01
MINIGRUA (LOG)	2 EQUIPAMENTOS	1 MOB POR MINIGRUA POR TORRE (TAKT 2X2)	1 DESMOB POR MINIGRUA POR TORRE (TAKT 2X2)	-	TODO PERÍODO	-	FASE 02

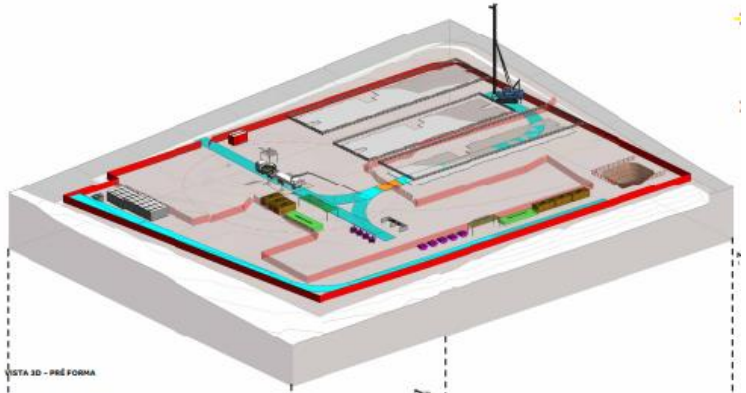

VISTA 3D - PRÉ FORMA

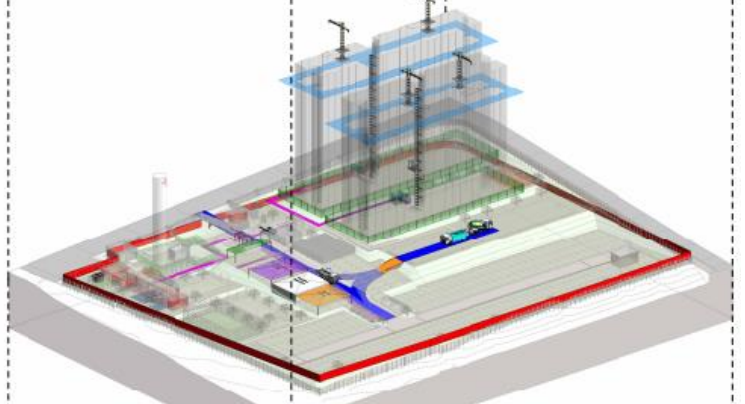

VISTA 3D - ESTRUTURA E ACABAMENTO-F1

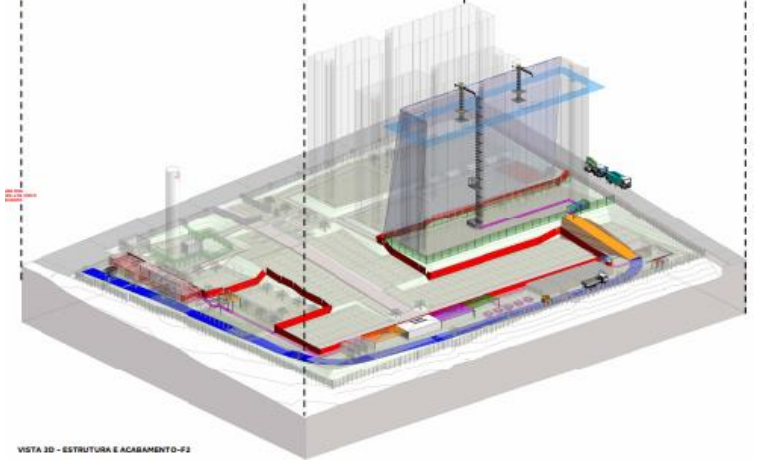

VISTA 3D - ESTRUTURA E ACABAMENTO-F2

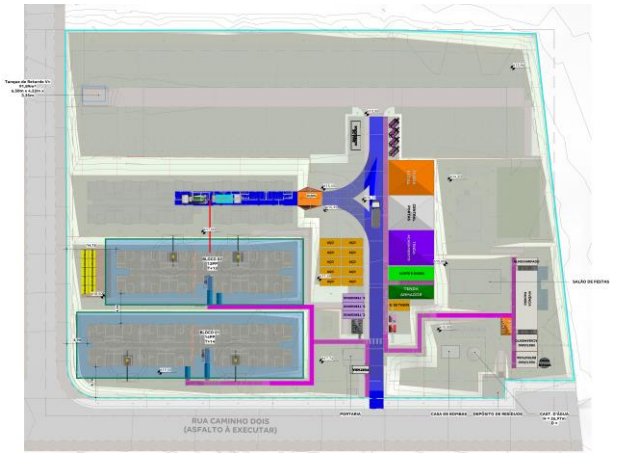

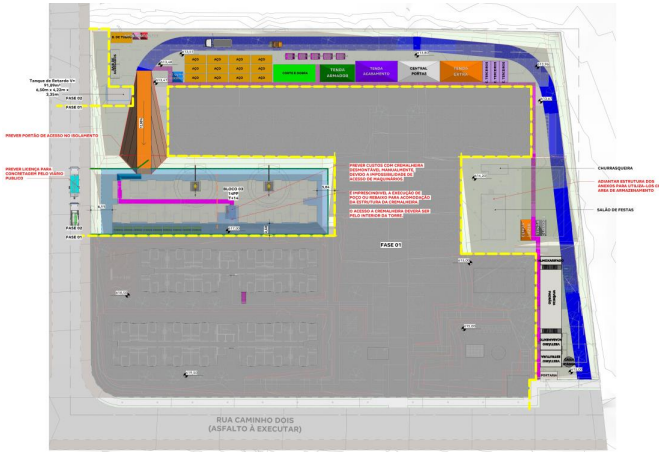

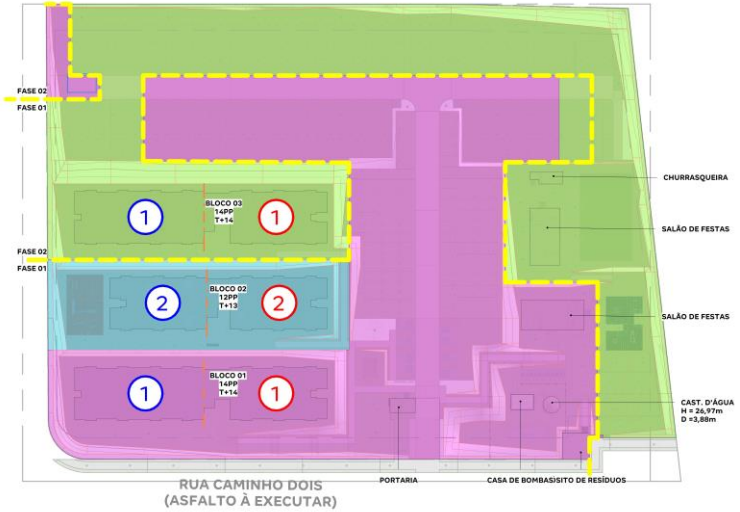

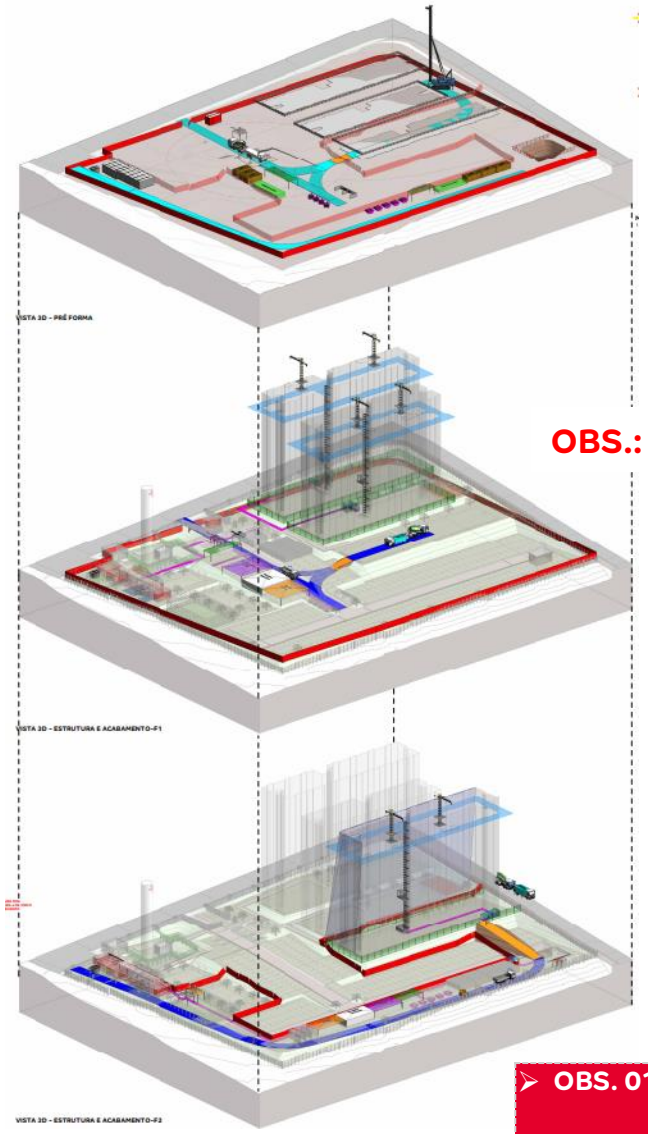

OBS.: 03

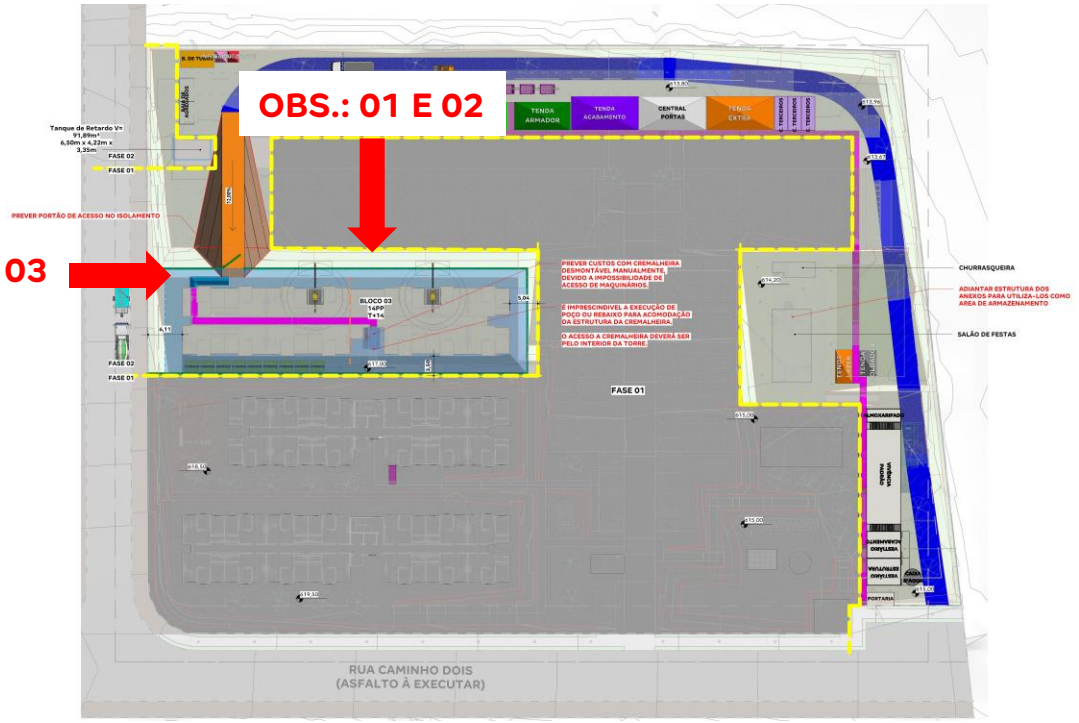

➢ OBS. 01	PREVER CUSTOS COM CREMALHEIRA DE DESMONTAGEM MANUAL DEVIDO A IMPOSSIBILIDADE DE ACESSO DE MAQUINÁRIOS.
➢ OBS. 02	É IMPRESCINDIVEL A EXECUÇÃO DE POÇO OU REBAIXO PARA ACOMODAÇÃO DA CREMALHEIRA. DEVERÁ SER PREVISTO EM PROJETO DE ESTRUTURA.
➢ OBS. 03	PREVER LICENÇA PARA CONCRETAGEM DO BLOCO 03 PELO VIÁRIO PROJETADO.

Logística

ITENS A SEREM CONSIDERADOS:

➢ **LEGALIZAÇÃO**	PREVER LICENÇA PARA UTILIZAÇÃO DO VIÁRIO PÚBLICO DURANTE AS CONCRETAGENS .
➢ **CUSTOS / OBRA**	DURANTE A FASE 02 PREVER CUSTO PARA EQUIPE DE MOVIMENTAÇÃO MANUAL DE MATERIAIS "FORMIGUINHAS" (2 FUNCIONÁRIOS ESTRUTURA E 2 FUNCIONÁRIOS ACABAMENTO), DEVIDO À IMPOSSIBILIDADE DE ACESSO DE MAQUINÁRIOS AO LONGO DA IMPLANTAÇÃO PARA MOVIMENTAÇÃO/DESCARGA DE MATERIAIS. NÃO HÁ ALCANCE DO RAIO DO MUNCK PARA MOBILIZAR E DESMOBILIZAR A CREMALHEIRA DO BLOCO 03 . ASSIM, A MOBILIZAÇÃO DEVERÁ SER FEITA COM A BOBCAT. PREVER LARGURA SUFICIENTE PARA PASSAGEM DESTE MAQUINÁRIO E PREVER COM SUPRIMENTOS CONTRATAÇÃO DE CREMALHEIRA COM CABINE DESMONTÁVEL. CASO A CABINE NÃO SEJA DESMONTÁVEL, SERÁ NECESSÁRIO CONTRATAR UM GUINDASTE DE GRANDE PORTE.

Pareceres

Análise da Mancha e Implantação

Prospecção

Operações

Inteligência de Mercado

Financeiro

Demanda e Distribuição da Mancha

Potencial de Demanda			Lançados		Lançados + Landbank	
Mancha	CÓD.	Shr.	ANO	MÊS	ANO	MÊS
Campinas	CPS	53%	2.178	181	2.613	218

Empreendimento	Renda	Lançamento	dez/27	jan/28	fev/28	mar/28	abr/28	mai/28	jun/28	jul/28	ago/28	set/28	out/28	nov/28	dez/28	jan/29	fev/29	mar/29	abr/29	mai/29	jun/29	jul/29	ago/29	set/29
Vale Da Mata	3.441	jun-26	14																					
Portal Monte Alto IIi	3.115	out-26	16	16	16	16	15																	
Vila Ouro Verde II	2.153	nov-26	14	14	14	14	14	14	3															
Furacão	3.377	mar-27	29	29	29	29	29	29	29	29	29	29	4											
Solar Das Flores I	3.849	jun-27	28	28	28	28	28	28	28	28	28	28	28	28	25									
Chácaras Morumbi	**3.226**	**dez-27**		**30**	**30**	**30**	**30**	**30**	**30**	**30**	**30**	**30**	**30**	**30**	**30**	**30**	**30**	**30**	**30**	**30**	**30**	**6**		
Portal Monte Alto I	3.073	abr-28						12	12	12	12	12	12	12	12	12	12	12	12	12	12	12	12	12
Vista Da Mata F1	3.441	jun-28								23	23	23	23	23	23	23	23	23	23	23	23	23	23	23
Vista Monte Alto I - F1	2.710	ago-28										31	31	31	31	31	31	31	31	31	31	31	31	31
Vista Ouro Verde I	2.153	nov-28													25	25	25	25	25	25	25	25	25	25
Solar Das Flores II	3.838	jun-29																				31	31	31
Total de Vendas Lançados			**0**	**0**	**0**	**0**	**0**	**0**	**0**	**0**	**0**	**0**	**0**	**0**	**0**	**0**	**0**	**0**	**0**	**0**	**0**	**0**	**0**	**0**
Total de Vendas Lançados + Landbank			**101**	**117**	**117**	**117**	**116**	**113**	**102**	**122**	**122**	**153**	**128**	**124**	**146**	**121**	**121**	**121**	**121**	**121**	**121**	**128**	**122**	**122**

Parecer de I.M sobre a mancha:

O projeto analisado em comitê está em linha com o potencial teórico de demanda calculado para a mancha. (Total Lanç + Landbank)

Canibalização:

Sem Risco de Canibalização

Chacarás Morumbi | Mapa Concorrência

		Chácaras Morumbi	Colina Do Sol	Recanto Dos Ipês	Canoas
		TENDA	MRV	Zuma	MRV
	Distância Tenda (km)		6,5 Km	3,27Km	1,38Km
Região 1 Km	População	9.352	13.714	16.161	6.246
	Dens. Demográfica	2.996	4.393	5.178	2.001
	Renda (R$)	4.998	4.299	4.129	5.163
	Classe Social	C1 (2.7k a 4.6k)	C1 (2.7k a 4.6k)	C1 (2.7k a 4.6k)	C1 (2.7k a 4.6k)
	PEA Dia	4.155	5.576	5.227	3.454
Quantitativo	Lançamento	jun/26	fev/25	mai/25	jan/24
	Unidades	546	208	60	176
	Estoque	546	91	32	69
	VSO	30	29	28	6
	Stockout	18	3	1	11
Qualitativo	Condomínios	1	1	1	1
	Torres	3	2	8	1
	Gabarito	T+14	T+12	T+4	T+21
	Plantas (m²)	38,84m²	37m² e 37m²	43m²	64,4m² e 40,13m²
	Tipologia	2 Dorms	2 Dorms	2 Dorms	Não
	Opções	Não	Garden	Não	Garden
	Varanda	Não	Não	Não	Não
	Suite	Não	Não	Não	Não
	Dif. Entrega	Não	-	-	-
	Vagas	62% Vagas	100% Com vaga	100% Com vaga	0,74
	Lazer	Padrão	Tem Garden, Cinema, Piscina, Praça, Quadra de Tênis,	Bosque, Cinema, Fireplace, Pet Place, Piscina, Piscina Aquecida, Praça, Salão de Jogos,	Tem Garden, Bosque, Cinema, Piscina, Piscina Aquecida, Piso Elevado, Praça,

Diagnóstico Concorrência

- Conforme demonstrado na tabela de preços, a concorrência da região pratica preços superiores ao estimado para o Chácaras Morumbi;
- O projeto Colina do Sol é o projeto que mais se assemelha em preços com o Chácaras Morumbi, e acreditamos que é possível fazer o VSO de 30 vendas visto que o concorrente já performa nesse patamar de VSO desde o seu lançamento.

Tipologias	Empreendimento	Chácaras Morumbi			Colina do Sol		Recanto Dos Ipês	Canoas		
	Tipologia	Sem vaga	Vaga moto	Vaga carro	Vaga Moto	Vaga carro	Com vaga	Sem vaga	Vaga moto	Vaga carro
	Preço Nominal	223.752	229.670	236.267	240.990	253.990	270.000	263.990	290.990	329.990
	CEF	175.160	181.006	184.539	192.792	203.192	216.000	211.192	232.792	263.992
	Renda	2.788	3.329	3.498	3.560	3.959	5.380	4.189	4.779	6.159
	Dif Renda				231	630	2.592	1.401	1.450	2.661
	Farol de Factibilidade				●	●	●	●	●	●

Farol Renda
● Acima de 300
● Entre 0 e 300
● Abaixo de 0

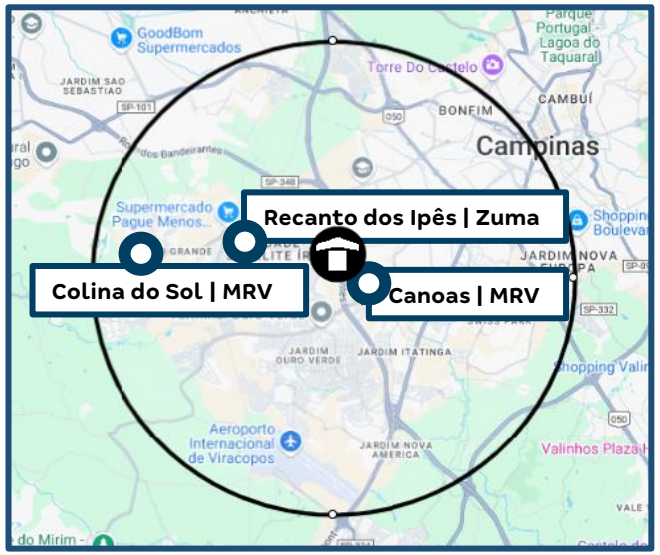

Simulação de Preço

Informações Viabilidade

Projeto:	Chácaras Morumbi					
Tipo:	**Sem vaga**		**Vaga Moto**		**Vaga Carro**	
Método	**Vision**		**Vision**		**Vision**	
Avaliação	230.028		238.028		247.146	
Renda Inicial (VF)	2.788		3.329		3.498	
Renda Final*	-		-		-	
% RET1	50%		25%		25%	
Tipo:	**VF**	**R$**	**VF**	**R$**	**VF**	**R$**
Ato	0,71	1.992	0,61	2.040	0,66	2.312
FGTS	0,82	2.286	0,71	2.374	0,72	2.502
Financiamento	97,78%	159.019	95,81%	173.195	94,84%	178.073
Subsídio	105,05%	13.855	130,62%	5.437	135,18%	3.964
Prazo de Pró-soluto	24	24	24	24	24	24
Pró-Soluto	97,34%	23.664	81,60%	23.688	82,22%	25.080
Preço Raso (RS)	200.816	200.816	206.734	206.734	211.931	211.931
TCD	81,61%	22.936	68,35%	22.936	69,02%	24.336
VSO	11	11	1	1	18	18
Preço de Venda	**223.752**	**223.752**	**229.670**	**229.670**	**236.267**	**236.267**
Elasticidade	0,000%	0,000%	0,000%	0,000%	0,000%	0,000%
Preço de Venda Final	**223.752**	**223.752**	**229.670**	**229.670**	**236.267**	**236.267**
Preço Raso (R$)	**200.816**		**206.734**		**211.931**	
% de Raso	**89,75%**		**90,01%**		**89,70%**	
BP25 - Não Inflacionado	-		-		-	
BP25 - Inflacionado	-		-		-	

Análise de Preço

Informações Viabilidade

Projeto:	Chácaras Morumbi
Tipo:	**Faixa 2**
Método	**Vision**
Avaliação	240.418
Renda Inicial (VF)	3.226
Renda Final*	-

Tipo:	VF	R$
Ato	0,68	2.183
FGTS	0,75	2.417
Financiamento	95,98%	170.758
Subsídio	123,72%	7.727
Prazo de Pró-soluto	24	24
Pró-Soluto	87,88%	24.502
Preço Raso (RS)	207.587	207.587
TCD	73,73%	23.764
VSO	30	30
Preço de Venda	**231.351**	**231.351**
Elasticidade	0,000%	0,000%
Preço de Venda Final	**231.351**	**231.351**

Preço Raso (R$)	**207.587**
% de Raso	**89,73%**
Raso Todas as Fases	**207.587**
Nominal Todas as Fases	**231.351**

1

Análise de Riscos	Farol IM
IM avalia o Preço Vision como **factível,** porém, com ressalvas para o **VSO**.	

1) I.M está de acordo com o preço Vision, tendo em vista que, o projeto está em uma região com bons indicadores sociodemográficos e se encontra próximo de pontos de interesses como supermercados, hospital e da Rodovia dos Bandeirantes.

O desafio desse projeto está no VSO, visto que o Portal das Quaresmeiras, que é o único projeto da regional, não atinge esse patamar de VSO mesmo com a utilização do cheque moradia. Entretanto, conforme consta no slide "Panorama de Concorrência", vimos que a MRV tem atingido um VSO semelhante ao estimado para o Chácaras Morumbi, e por esse motivo, acreditamos que, com a melhor estruturação da regional, a performance de vendas (VSO) deverá evoluir.

	Preço Real					Preço Normalizado (24m)	
	Avaliação	Preço Raso	Renda Média	VSO	PSOL	Δ PSOL	Preço Raso
Portal Quaresmeira	**235.815**	**207.952**	**3.440**	**18**	**23**	**519**	**208.471**
Chácaras Morumbi	**240.418**	**207.587**	**3.226**	**30**	**24**	**-**	**207.587**

Ciclo Financeiro – Análise Mancha

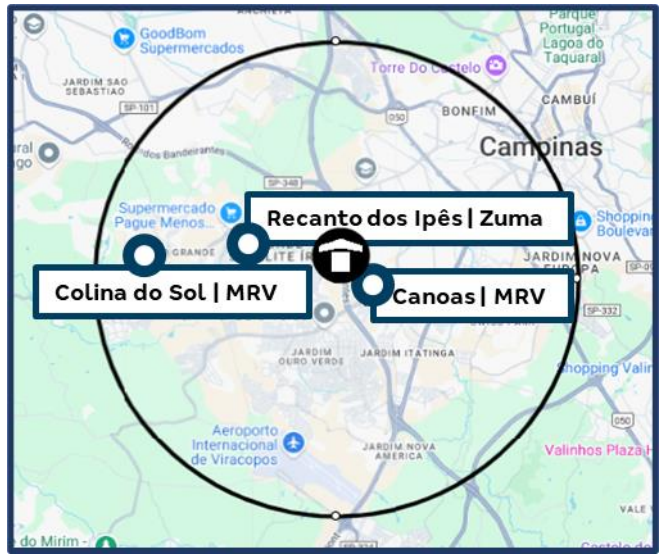

Parecer Ciclo

O Ciclo considerou o Preço e o VSO como viáveis.
O projeto está localizado em uma região que conta com os mesmos concorrentes do Parque Quaresmeira, onde os preços praticados são superiores aos do Chácara Morumbi.
O principal desafio está no VSO, já que atualmente não atingimos volumes superiores a 30 unidades. No entanto, os concorrentes têm conseguido esses resultados, o que nos leva a crer que, com uma estrutura mais robusta e bem planejada, será possível absorver a demanda dos próximos lançamentos na região de Campinas.

- Pareceres
- Análise da Mancha e Implantação
- Prospecção
- Operações
- Inteligência de Mercado
- Financeiro

Informações Gerais – Consolidado

Chacaras Morumbi – CPS – Região Metropolitana > 100mil CPS

Datas e Prazos

	Compra	Lançamento	Início Obra	Término Obra	LÇTO até IO	IO até TO	Chaves	LÇTO até Chaves
Consolidado	out-24							
Com vaga		dez-27	jun-28	jan-30	6 meses	19 meses	dez-30	36 meses
Vaga de moto		dez-27	jun-28	jan-30	6 meses	19 meses	dez-30	36 meses
Sem vaga		dez-27	jun-28	jan-30	6 meses	19 meses	dez-30	36 meses

Terreno e Incorridos

TOTAL (R$ + Perm.):	9,16 MM	**Incorrido Terreno:**	0,00 MM	**Área do Terreno (100%):**	16.031 m²
Área Líquida do Terreno:	14.554 m²	**Cash:**	0,00 MM	**Custo de terreno m²:**	571,2
Custo de terreno m² Área Líquida:	629,2	**Permuta Financeira:**	0,00 MM (0,00%)	**VaR 25 (R$ mil):**	0
Fração Terreno/Terreno + Custo Obra (%VGV):	6,8% / 52,6%	**Permuta Física:**	9,16 MM (6,76%) - Unidades Permuta 39,00	**VaR 26 (R$ mil):**	0
CA Máx/Proj.	1,6 / 1,6	**Ato / %VGV:**	0,00 MM / 0,0%	**Incorrido de Construção:**	0,00 MM
Incorridos de Incorporação:	0,09 MM				

Vendas

Fases	Nº Pavimentos	Preço Raso Unit.	Qtde	Preço Unit.	Aval. CEF	Cond. Parcela	% Pró-soluto	% TCD
Com vaga	T+13	211.931	357	236.267	247.146	94,8%	82,2%	69,0%
Vaga de moto	T+13	206.734	18	229.670	238.028	95,8%	81,6%	68,4%
Sem vaga	T+13	200.816	210	223.752	230.028	97,8%	97,3%	81,6%

Unidades Totais:	585	**Preço Médio:**	231.351	**Renda Média:**	3.238	**ITBI+Emol. Unit. Médio:**	3.474
Unidades Tenda:	546	**Avaliação Média:**	240.720	**Ato:**	2.198 (0,68 Salários)	**Custo do Ciclo Unit.:**	15.267
VSO:	30 Unidades	**VGV Total:**	135.469.463	**FGTS:**	2.437 (0,75 Salários)	**Preço Raso Médio:**	207.587
RET Médio:	3,0%	**VGV Tenda:**	126.317.612	**% em RET 1%:**	34%	**Adc. Tx. de Aceleração Médio:**	750

Construção

Custo Total Unit. | Corrigido:	106.243 | 105.631	**Eventuais:**	4,00%	**Área priv (m²):**	38,61	**Gape / Mês Unit.:**	11,08

Resultado

LI (R$):	**14.430.620**	**LI:**	**20,12%**	**Exposição de Caixa (R$):**	**16.665.743**	**Margem Bruta Econômica:**	**37,97%**
TIR:	**125,24%**	**LI Aprovação:**	**20,00%**	**Ger. Caixa 12 meses (R$):**	**0**	**Margem Bruta REF:**	**41,70%**
Exposição de Caixa:	**11,00%**	**Δ LI:**	**0,12%**	**Ger. Caixa 24 meses (R$):**	**0**	**Margem Rasa Econômica:**	**30,55%**
Payback Contingente (21 m):	**19 m/ (-2 m)**	**LI Resiliência:**	**12,86%**	**Ger. Caixa Marginal (R$):**	**38.750.027**	**Margem Rasa REF:**	**35,03%**
Payback Consolidado:	**19 meses**					**Margem de Contribuição Econômica:**	**27,19%**

DRE

R$ Mil - Valores Nominais - Compra	Chacaras Morumbi		Com vaga		Vaga de moto		Sem vaga	
	Nominal	%	Nominal	%	Nominal	%	Nominal	%
Receita	151.512	100,0%	94.067	100,0%	4.647	100,0%	52.798	100,0%
PIS/COFINS	(2.324)	1,5%	(1.534)	1,6%	(79)	1,7%	(712)	1,3%
Custo Total	(92.543)	62,0%	(58.978)	63,7%	(2.805)	61,4%	(30.760)	59,1%
Custo Terreno	(9.158)	6,1%	(8.033)	8,7%	(230)	5,0%	(895)	1,7%
Custo Relacionados a Terreno	(602)	0,4%	(462)	0,5%	(16)	0,4%	(123)	0,2%
Custos de Incorporação	(4.385)	2,9%	(2.639)	2,9%	(146)	3,2%	(1.599)	3,1%
Custo de Construção	(78.400)	52,6%	(47.844)	51,7%	(2.412)	52,8%	(28.143)	54,0%
Lucro Bruto Econômico	56.644	38,0%	33.555	36,3%	1.763	38,6%	21.326	40,9%
Custo para Rateio	-	0,0%	-	0,0%	-	0,0%	-	0,0%
Lucro Bruto Contábil	56.644	38,0%	33.555	36,3%	1.763	38,6%	21.326	40,9%
Despesas de Selling	(12.593)	8,4%	(7.601)	8,2%	(389)	8,5%	(4.603)	8,8%
Contingência	(3.485)	2,3%	(2.164)	2,3%	(107)	2,3%	(1.214)	2,3%
Margem de Contribuição	40.566	27,2%	23.791	25,7%	1.267	27,7%	15.508	29,8%
IR e CSLL	(1.902)	1,3%	(1.255)	1,3%	(64)	1,4%	(582)	1,1%
Margem Líquida	38.665	25,9%	22.536	24,4%	1.203	26,3%	14.926	28,7%
Lucro Bruto REF Unit.	111.945	41,7%	110.490	40,3%	112.468	42,2%	115.095	44,2%
Lucro Raso REF Unit.	84.331	35,0%	82.251	33,4%	85.942	35,8%	88.452	37,9%

R$ Mil - VPL - Compra	Chacaras Morumbi		Com vaga		Vaga de moto		Sem vaga	
	VP	%	VP	%	VP	%	VP	%
Receitas	71.720	100,0%	44.683	100,0%	2.178	100,0%	24.858	100,0%
PIS/COFINS	(1.084)	1,5%	(718)	1,6%	(36)	1,7%	(330)	1,3%
Custos e Despesas Totais	(56.205)	78,4%	(35.517)	79,5%	(1.716)	78,8%	(18.973)	76,3%
Custo Terreno	(4.345)	6,1%	(3.816)	8,5%	(108)	4,9%	(421)	1,7%
Custo Relacionados a Terreno	(412)	0,6%	(310)	0,7%	(11)	0,5%	(91)	0,4%
Custos de Incorporação	(2.258)	3,1%	(1.356)	3,0%	(78)	3,6%	(825)	3,3%
Custo de Construção	(40.337)	56,2%	(24.616)	55,1%	(1.241)	57,0%	(14.480)	58,2%
Despesas de Selling	(7.083)	9,9%	(4.284)	9,6%	(221)	10,1%	(2.578)	10,4%
Contingência	(883)	1,2%	(548)	1,2%	(27)	1,2%	(308)	1,2%
IR e CSLL	(887)	1,2%	(587)	1,3%	(30)	1,4%	(270)	1,1%
Lucro Imobiliário	14.431	20,1%	8.449	18,9%	426	19,6%	5.555	22,3%

Tenda

sua próxima conquista